

**MINISTÉRIO DA DEFESA
COMANDO DA AERONÁUTICA**



ORGANIZAÇÃO GERAL

RICA 21-213

**REGIMENTO INTERNO DA PREFEITURA DE
AERONÁUTICA DE SÃO PAULO**

2024

**MINISTÉRIO DA DEFESA
COMANDO DA AERONÁUTICA
PREFEITURA DE AERONÁUTICA DE SÃO PAULO**



ORGANIZAÇÃO GERAL

RICA 21-213

**REGIMENTO INTERNO DA PREFEITURA DE
AERONÁUTICA DE SÃO PAULO**

2024



MINISTÉRIO DA DEFESA
COMANDO DA AERONÁUTICA
DIRETORIA DE ADMINISTRAÇÃO DA AERONÁUTICA

PORTARIA DIRAD Nº 420/ASGOV-2, DE 5 DE MARÇO DE 2024.

Aprova a reedição do Regimento Interno da
Prefeitura de Aeronáutica de São Paulo.

O DIRETOR DE ADMINISTRAÇÃO DA AERONÁUTICA, no uso de suas atribuições, e de acordo com o item 4.2.1 da ICA 19-1, Regulamento das Organizações, aprovada pela Portaria nº 80/GC3, de 14 de janeiro de 2005, resolve:

Art. 1º Aprovar a reedição do RICA 21-213 “Regimento Interno da Prefeitura de Aeronáutica de São Paulo”.

Art. 2º Esta Portaria entra em vigor na data de sua publicação.

Art. 3º Revoga-se a Portaria DIRAD Nº 178/AP3-1, de 30 de agosto de 2022, publicada no Boletim do Comando da Aeronáutica nº 172, de 13 de setembro de 2022.

Maj Brig Int MARCELO BRASIL CARVALHO DA FONSECA
Diretor de Administração da Aeronáutica

(Publicado no BCA nº 058, de 26 de março de 2024)

SUMÁRIO

CAPÍTULO I	CATEGORIA E FINALIDADE	7
Seção I	Categoria e Finalidade	7
Seção II	Conceituações	7
CAPÍTULO II	ORGANIZAÇÃO	8
CAPÍTULO III	COMPETÊNCIA DOS SETORES	11
CAPÍTULO IV	ATRIBUIÇÕES DOS CHEFES	26
CAPÍTULO V	DISPOSIÇÕES GERAIS	36
Anexo A	Organograma da Prefeitura de Aeronáutica de São Paulo	38
Anexo B	Desdobramento do Organograma da Prefeitura de Aeronáutica de São Paulo	40

REGIMENTO INTERNO DA PREFEITURA DE AERONÁUTICA DE SÃO PAULO

**CAPÍTULO I
CATEGORIA E FINALIDADE**

**Seção I
Categoria e Finalidade**

Art. 1º A Prefeitura de Aeronáutica de São Paulo (PASP), Organização do Comando da Aeronáutica (COMAER), criada pela Portaria nº 220/GM4, de 06 de maio de 1954, e ativada pela Portaria nº 506/GM4, de 27 de maio de 1957, tem sua finalidade, categoria, estrutura básica e atribuições gerais estabelecidas no Regulamento de Prefeitura de Aeronáutica - ROCA 21-51, aprovado pela Portaria GABAER nº 505/GC3, de 17 de maio de 2023.

Art. 2º A PASP é diretamente subordinada à Diretoria de Administração da Aeronáutica (DIRAD).

Art. 3º A PASP tem sede no município de São Paulo, estado de São Paulo.

Art. 4º A PASP possui dois Postos Avançados (PAPASP), um localizado no município de Guarulhos (PAPASP-GR) e o outro no município do Guarujá (PAPASP-ST), responsáveis pela administração e manutenção dos imóveis lá existentes.

§ 1º O PAPASP-GR e o PAPASP-ST são subordinados administrativa, técnica e disciplinarmente à Divisão de Patrimônio.

§ 2º O PAPASP-GR ocupa instalação situada na Base Aérea de São Paulo (BASP) e o PAPASP-ST ocupa instalação situada na Base Aérea de Santos (BAST).

§ 3º A Prefeitura de Aeronáutica de São Paulo é classificada como Prefeitura tipo "A" e Unidade Executora Parcial (UG Exec Parcial tipo 2 - 120097), tendo como Unidade Executora Apoiadora o Grupamento de Apoio de São Paulo (GAP-SP UG Exec - 120633), conforme Portaria GABAER nº 425/GC3, de 06 de dezembro de 2022, publicada no Boletim do Comando da Aeronáutica (BCA) nº 226, de 9 de dezembro de 2022.

**Seção II
Conceituações**

Art. 5º Para efeitos deste Regimento, os termos, expressões e siglas abaixo têm as seguintes conceituações:

I - obra: toda atividade estabelecida, por força de lei, como privativa das profissões de arquiteto e engenheiro que implica intervenção no meio ambiente por meio de um conjunto harmônico de ações que, agregadas, formam um todo que inova o espaço físico da natureza ou acarreta alteração substancial das características originais de bem imóvel;

II - serviço de engenharia: toda atividade ou conjunto de atividades destinadas a obter determinada utilidade, intelectual ou material, de interesse para a Administração e que não enquadradas no conceito de obra a que se refere o inciso I do caput deste artigo, são estabelecidas, por força de lei, como privativas das profissões de arquiteto e engenheiro ou de técnicos especializados, que compreendem;

III - Próprio Nacional Residencial (PNR): imóvel de propriedade da União destinado à residência temporária no interesse do serviço e sob a administração de uma

Prefeitura de Aeronáutica, ou de um Grupamento de Apoio, ou de uma Base Aérea;

IV - Próprio Nacional de Representação Funcional (PNRF): imóvel de propriedade da União destinado à residência de Tenente Brigadeiro, da ativa, em decorrência de cargo ou função de representação e sob a administração de uma Prefeitura de Aeronáutica;

V - Próprio Nacional Residencial Privativo: destinados à ocupação por oficial, quando investido em cargo de representação com imóvel vinculado na Guarnição, conforme Portaria específica do SDAP; e

VI - Próprio Nacional Residencial Não Privativo: destinados à ocupação pelos demais militares da ativa.

CAPÍTULO II ORGANIZAÇÃO

Art. 6º A PASP tem a seguinte constituição:

I - Chefia da Prefeitura (PREF);

II - Divisão Administrativa (DADM);

III - Divisão de Patrimônio (DPAT); e

IV - Divisão de Planejamento (DPLA).

Art. 7º A Chefia da Prefeitura (PREF) tem a seguinte constituição:

I - Prefeito;

II - Secretaria (SEC);

III - Assessoria de Controle Interno (ASCI); e

IV - Seção de Investigação e Justiça (SIJ).

Art. 8º A Secretaria (SEC) tem a seguinte constituição:

I - Chefe;

II - Subseção Auxiliar (SSAUX); e

III - Subseção de Comunicação Social (SSCS).

Art. 9º A Subseção Auxiliar (SSAUX) tem a seguinte constituição:

I - Chefe;

II - Encarregado; e

III - Auxiliares.

Art. 10º A Subseção de Comunicação Social (SSCS) tem a seguinte constituição:

I - Chefe;

II - Encarregado; e

III - Auxiliares.

Art. 11. A Assessoria de Controle Interno (ASCI) tem a seguinte constituição:

I - Chefe;

II - Encarregado; e

III - Auxiliares.

Parágrafo único. O Chefe da Assessoria de Controle Interno é o Agente de Controle Interno (ACI) da Unidade, conforme RADA-e.

Art. 12. Seção de Investigação e Justiça (SIJ) tem a seguinte constituição:

- I - Chefe;
- II - Encarregado; e
- III - Auxiliares.

Art. 13. A Divisão Administrativa (DADM) tem a seguinte constituição:

- I - Chefe;
- II - Seção de Intendência (SINT);
- III - Seção de Apoio (SAP); e
- IV - Seção de Pessoal Militar (SPM).

Art. 14. A Seção de Intendência (SINT) tem a seguinte constituição:

- I - Chefe;
- II - Encarregado; e
- III - Auxiliares.

Art. 15. A Seção de Apoio (SAP) tem a seguinte constituição:

- I - Chefe;
- II - Subseção de Transporte de Superfície (SSTS); e
- III - Subseção de Informática e Comunicações (SSIC).

Art. 16. A Subseção de Transporte de Superfície (SSTS) tem a seguinte constituição:

- I - Chefe;
- II - Encarregado; e
- III - Auxiliares.

Art. 17. A Subseção de Informática e Comunicações (SSIC) tem a seguinte constituição:

- I - Chefe;
- II - Encarregado; e
- III - Auxiliares.

Art. 18. A Seção de Pessoal Militar (SPM) tem a seguinte constituição:

- I - Chefe;
- II - Encarregado; e
- III - Auxiliares.

Art. 19. A Divisão de Patrimônio (DPAT) tem a seguinte constituição:

- I - Chefe;
- II - Seção de Imóveis Residenciais (SIMOR);
- III - Seção de Reparos, Manutenções e Obras (SRMO);
- IV - Seção de Patrimônio Imóvel e de Meio Ambiente (SPIMA);
- V - Seção de Composses (SCOMP);
- VI - Posto Avançado da PASP em Guarulhos (PAPASP-GR); e
- VII - Posto Avançado da PASP em Santos (PAPASP-ST).

Art. 20. A Seção de Imóveis Residenciais (SIMOR) tem a seguinte constituição:

- I - Chefe;
- II - Encarregado;

III - Auxiliares; e

Art. 21. A Seção de Reparos, Manutenções e Obras (SRMO) tem a seguinte constituição:

I - Chefe;

II - Subseção de Contra Incêndio (SSCI); e

III - Subseção de Serviços Gerais (SSSG).

Art. 22. A Subseção de Contra Incêndio (SSCI) tem a seguinte constituição:

I - Chefe;

II - Encarregado; e

III - Auxiliares.

Art. 23. A Subseção de Serviços Gerais (SSSG) tem a seguinte constituição:

I - Chefe;

II - Encarregado; e

III - Auxiliares.

Art. 24. A Seção de Patrimônio Imóvel e de Meio Ambiente (SPIMA) tem a seguinte constituição:

I - Chefe;

II - Subseção de Patrimônio Imóvel (SSPI); e

III - Subseção de Meio Ambiente (SSMA).

Art. 25. A Subseção de Patrimônio Imóvel (SSPI) tem a seguinte constituição:

I - Chefe;

II - Encarregado; e

III - Auxiliares.

Art. 26. A Subseção de Meio Ambiente (SSMA) tem a seguinte constituição:

I - Chefe;

II - Encarregado; e

III - Auxiliares.

Art. 27. A Seção de Composse (SCOMP) tem a seguinte constituição:

I - Chefe;

II - Encarregado; e

III - Auxiliares.

Art. 28. O Posto Avançado da PASP em Guarulhos (PAPASP-GR) e o Posto Avançado da PASP no Guarujá (PAPASP-ST) têm a seguinte constituição:

I - Chefe;

II - Encarregado; e

III - Auxiliares.

Art. 29. A Divisão de Planejamento (DPLA) tem a seguinte constituição:

I - Chefe; e

II - Seção de Planejamento e Projetos (SPP).

Art. 30. A Seção de Planejamento e Projetos (SPP) tem a seguinte constituição:

- I - Chefe;
- II - Encarregado; e
- III - Auxiliares.

CAPÍTULO III COMPETÊNCIA DOS SETORES

Art. 31. À Chefia da Prefeitura (PREF) compete:

- I - planejar, dirigir, coordenar e controlar a execução das atividades necessárias ao cumprimento de sua finalidade;
- II - propor as normas internas e estabelecer critérios, elaborando planos e programas, na sua área de atuação, conforme diretrizes do Órgão Central do Sistema de Próprios Nacionais Residenciais (SISPNR);
- III - gerir os recursos financeiros colocados à disposição da PASP;
- IV - orientar a gestão administrativa e orçamentária, tendo por base as metas estabelecidas pelo Órgão Central do SISPNR;
- V - acompanhar e corrigir a evolução dessa gestão por intermédio dos indicadores de desempenho; e
- VI - submeter os processos administrativos à apreciação da DIRAD, com a finalidade de verificação dos requisitos de legalidade e legitimidade dos ritos e procedimentos que norteiam estes processos.

Art. 32. À Secretaria (SEC) compete:

- I - assessorar o Prefeito em assuntos de sua competência;
- II - organizar, preparar e despachar todos os documentos oficiais do Prefeito, os inerentes ao setor e os atribuídos por incumbência;
- III - preparar notas, avisos, panfletos, boletins informativos, comunicados e outros meios de comunicação solicitados pelo Prefeito;
- IV - orientar, coordenar, e controlar os setores subordinados;
- V - manter, em ordem e em dia, a galeria de retratos dos ex-Prefeitos;
- VI - coordenar e preparar os *briefings* e as apresentações da PASP;
- VII - organizar e controlar o arquivo de publicações de acordo com as Normas do Sistema de Documentação da Aeronáutica;
- VIII - organizar e controlar o Arquivo-Geral da PASP de acordo com as Normas do Sistema de Documentação da Aeronáutica, em conjunto com a Subcomissão Permanente de Avaliação de Documentos da Aeronáutica (SPADAER);
- IV - organizar e controlar os serviços de protocolo e arquivo da PASP de acordo com as Normas do Sistema de Documentação da Aeronáutica;
- X - elaborar os relatórios inerentes ao setor, em especial o Relatório Anual de Atividades Sociais e o programa de trabalho anual da Seção;
- XI - controlar e preparar o processo de indicação de militares e civis (conforme o caso), para a concessão das seguintes condecorações: Medalha Bartolomeu de Gusmão (MBG), Medalha Santos-Dumont (MSD) e Membro Honorário da Força Aérea Brasileira (MHFAB);
- XII - promover palestras sobre assuntos de interesse geral;
- XIII - controlar os bens móveis permanentes e de consumo de uso duradouro em uso no Gabinete do Prefeito;
- XIV - zelar pela guarda e conservação de todos os bens móveis permanentes

e de consumo de uso duradouro do setor; e

XV - realizar o controle sobre o agendamento e utilização da área de lazer da PASP.

Art. 33. À Subseção Auxiliar (SSAUX) compete:

I - receber, distribuir e expedir toda a correspondência dirigida à PASP;

II - protocolar os documentos expedidos pela PASP;

III - preparar os documentos para distribuição interna, registrando-os em livro de protocolo;

IV - coordenar os serviços de estafeta da PASP;

V - controlar a utilização das máquinas de reprografia alocadas na Subseção;

VI - elaborar Ordens de Serviço relativas às viagens a serviço do efetivo e controlá-las em sistema próprio utilizado pelo COMAER;

VII - zelar pela guarda e conservação de todos os bens móveis permanentes e de consumo de uso duradouro do setor; e

VIII - acompanhar diariamente as matérias de interesse da PASP publicadas no Boletim do Comando da Aeronáutica (BCA).

Art. 34. À Subseção de Comunicação Social (SSCS) compete:

I - elaborar e coordenar o Cerimonial da PASP, por ocasião das solenidades e demais eventos previstos;

II - executar as atividades afetas à Comunicação Social previstas na legislação específica;

III - cumprir as diretrizes estabelecidas pelo Centro de Comunicação Social da Aeronáutica, realizando com este os contatos necessários;

IV - efetuar a comunicação com o público interno da PASP, no sentido de informá-lo e orientá-lo;

V - recepcionar o público interno e externo que solicite audiência com o Prefeito;

VI - divulgar as atividades da PASP pelos canais oficiais disponíveis;

VII - propor cursos e treinamentos necessários à capacitação profissional do efetivo e registrar respectivas indicações em sistema próprio utilizado pelo COMAER;

VIII - realizar a manutenção e a atualização do Livro Histórico da PASP; e

IX - registrar fatos históricos da PASP em sistema próprio utilizado pelo COMAER.

Art. 35. À Assessoria de Controle Interno (ASCI) compete:

I - assessorar o Agente Diretor e o Ordenador de Despesas no cumprimento da legislação e das normas que regem o serviço administrativo da Unidade Gestora (UG);

II - observar os aspectos legais e formais dos documentos relativos às receitas e às despesas;

III - elaborar o Calendário Administrativo da PASP, listando todos os eventos da administração a serem desenvolvidos durante o exercício, evidenciando o prazo para cumprimento;

IV - executar os controles e as tarefas determinadas em documentos e normas emitidas pelos Órgãos superiores, observando o estabelecido nas legislações em vigor;

V - elaborar os relatórios, mapas, demonstrativos, fichas e outros meios de registro para informação aos órgãos competentes;

VI - acompanhar, junto ao GAP-SP, a publicação dos itens financeiros e o respectivo saque/providência pertinente;

VII - organizar e executar a auditoria interna em todos os setores da PASP;

VIII - organizar os documentos da Prestação de Contas Mensal da PASP, enviando ao GAP-SP os documentos previstos;

IX - organizar, gerenciar e coordenar a reunião mensal da administração, providenciando a lavratura da respectiva ata que deverá ser publicada em Boletim Interno até o segundo dia útil após a realização da Prestação de Contas;

X - controlar a abertura dos Processos Administrativos de Gestão (PAG);

XI - verificar e extrair, diariamente, no SIAFI, as mensagens de interesse da PASP e encaminhar aos setores interessados;

XII - proceder à designação de comissões relacionadas aos serviços de fiscalização das atividades administrativas;

XIII - gerenciar e coordenar o cotejamento de permissionários;

XIV - zelar pela guarda e conservação de todos os bens móveis permanentes e de consumo de uso duradouro do setor;

XV - acompanhar diariamente as matérias de interesse da PASP publicadas no Boletim do Comando da Aeronáutica (BCA); e

XVI - entregar aos Presidentes das Comissões de Fiscalização de Contratos ou, quando for o caso, aos Fiscais de Contratos, toda a documentação necessária ao acompanhamento e fiscalização dos respectivos contratos.

Art. 36. À Seção de Investigação e Justiça (SIJ) compete:

I - gerenciar o processo de apuração de transgressão disciplinar e de aplicação de punição disciplinar;

II - executar e processar os atos relativos às sindicâncias, inquéritos e conselhos de justiça e disciplina;

III - exercer as atividades ligadas à Justiça Civil e Militar, relativas aos militares do efetivo, estabelecendo os contatos necessários com os referidos órgãos;

IV - controlar as informações sobre presos de Justiça;

V - controlar e providenciar as solicitações de porte de arma e de cadastro de arma;

VI - elaborar relatórios inerentes ao setor;

VII - fornecer os meios para realização de investigações; e

VIII - zelar pela guarda e conservação de todos os bens móveis permanentes e de consumo de uso duradouro do setor.

Art. 37. À Divisão Administrativa (DADM) compete:

I - promover o suporte logístico, administrativo e de pessoal;

II - propor ao Prefeito as normas e as providências cabíveis e necessárias ao desenvolvimento das atividades afetas à Unidade;

III - coordenar, controlar e orientar os trabalhos das seções sob sua chefia;

IV - promover estreito relacionamento com o GAP-SP, visando a viabilização das demandas da PASP;

V - controlar o uso das instalações da PASP, para que sejam utilizadas com as devidas autorizações e com os cuidados necessários, mantendo-as bem conservadas;

VI - atuar no Plano de Gestão de Governança;

VII - assessorar a DPLA na elaboração da proposta orçamentária da PASP;

VIII - zelar pela guarda e conservação de todos os bens móveis permanentes e de consumo de uso duradouro do setor; e

IX - acompanhar as atualizações de legislação emitidas pela Consultoria Jurídica da União (CJU).

Art. 38. À Seção de Intendência (SINT) compete:

I - gerenciar a montagem do Processo Administrativo de Gestão para a realização de licitação, destinada à aquisição de bens ou contratação de serviços de interesse da PASP;

II - gerenciar os Contratos e Registros de Preços em vigor da PASP, assim como as requisições pertinentes;

III - acompanhar diariamente as mensagens do Sistema Integrado de Administração Financeira (SIAFI);

IV - planejar as necessidades de materiais de intendência da Unidade, solicitar ao GAP-SP, receber e distribuí-los, conforme a demanda dos setores da PASP;

V - gerenciar, internamente, os processos de pagamento de pessoal e de fornecedores, acompanhando o processamento junto ao GAP-SP;

VI - gerenciar, internamente, os processos de registro de bens patrimoniais móveis, acompanhando o processamento junto ao GAP-SP;

VII - zelar pela guarda e conservação de todos os bens móveis permanentes e de consumo de uso duradouro do setor;

VIII - elaborar os relatórios inerentes ao setor;

IX - proceder consulta à ficha financeira do pessoal militar, quando solicitado, para fins de esclarecimento de dúvidas do interessado, e, se for o caso, comunicar, formalmente, ao Chefe da Seção de Finanças do GAP-SP eventuais discrepâncias, para o devido acerto na Folha de Pagamento;

X - proceder ao acompanhamento, com base nos processos encaminhados ao GAP-SP, das liquidações e pagamentos efetuados a fornecedores;

XI - proceder à consulta, quando solicitado, das retenções efetuadas dos fornecedores de material/serviços;

XII - manter atualizada e em arquivo digital a legislação de interesse da SINT;

XIII - zelar pela guarda e conservação de todos os bens móveis permanentes e de consumo de uso duradouro do setor;

XIV - controlar os créditos recebidos pela PASP;

XV - solicitar à ASCI a designação de fiscais de contratos;

XVI - gerenciar no Sistema Integrado de Administração de Serviços Gerais (SIASG) os Contratos de Despesa, Cronogramas de Contrato, Termos Aditivos e Termos de Apostilamento;

XVII - providenciar, quando solicitado pelo GAP-SP, a coleta de assinaturas nos contratos e termos aditivos;

XVIII - gerenciar os prazos de execução e de vigência de todos os contratos de receita e de despesa, tomando as providências necessárias, em relação aos fiscais de contrato, para que, de acordo com o interesse da Administração e as orientações do GAP-SP, o contrato seja prorrogado ou finalizado, abrindo, se for o caso, novo processo licitatório;

XIX - disponibilizar quadro demonstrativo, espelhando a situação dos contratos firmados pela Unidade Gestora Responsável (UGR), contendo: número do contrato e PAG, objeto, empresa contratada, data de assinatura, prazo de execução, prazo de vigência, valor contratual, nome do Presidente da Comissão de Fiscalização ou do Fiscal e ocorrência de Termo Aditivo. Estas informações serão veiculadas nas reuniões mensais da administração e afixadas, em forma de tabela, em Quadro de Avisos da Seção de Administração;

XX - entregar à ASCI toda a documentação necessária ao acompanhamento dos contratos da PASP;

XXI - manter atualizada a planilha de controle de Contratos Administrativos

em vigor, disponibilizando-a para o efetivo da PASP;

XXII - controlar os quantitativos e a vigência das Atas de Registro de Preços;

XXIII - conferir as publicações de interesse da PASP no Diário Oficial da União (DOU);

XXIV - iniciar os procedimentos para aquisição ou contratação de serviços, observando-se as orientações emanadas pelo GAP-SP a respeito;

XXV - solicitar ao setor correspondente as especificações técnicas e projetos básicos necessários ao processo licitatório;

XXVI - preparar os processos de dispensa de licitação, conforme previsto na Lei 14.133/2021;

XXVII - preparar os processos de inexigibilidade de licitação, conforme previsto na Lei 14.133/2021;

XXVIII - zelar pela guarda e conservação de todos os bens móveis permanentes e de consumo de uso duradouro do setor;

XXIX - receber, estocar e distribuir os materiais sob sua responsabilidade;

XXX - controlar os estoques e efetuar os relatórios e outros documentos inerentes ao setor;

XXXI - manter estoque atualizado no Sistema Integrado de Logística de Materiais e Serviços (SILOMS);

XXXII - realizar, periodicamente, a conferência física dos estoques;

XXXIII - elaborar planos e programas necessários ao setor;

XXXIV - encaminhar a Previsão Anual de Material de Intendência ao órgão responsável;

XXXV - providenciar, mensalmente, os demonstrativos sintéticos de movimentação de material para a prestação de contas;

XXXVI - receber as solicitações dos setores da PASP, por meio de requisição própria, e elaborar as requisições ao GAP-SP;

XXXVII - controlar o prazo de entrega dos itens empenhados, notificando eventuais atrasos;

XXXVIII - planejar, em conjunto com a Divisão Administrativa e de Patrimônio, compras por pregões, pelo sistema de registro de preços, visando a reposição dos estoques e a aquisição de materiais com qualidade e com o menor custo para a Administração;

XXXIX - efetuar o controle analítico dos bens móveis a cargo da PASP, na forma do disposto no Regulamento de Administração da Aeronáutica eletrônico (RADA-e), visando a facilitar sua identificação e localização;

XXXX - registrar as alterações e manter atualizado o Sistema de Controle de Bens Móveis da PASP (SILOMS-BMP);

XLI - promover, anualmente, no mês de junho ou quando determinado, a conferência geral dos bens patrimoniais móveis permanentes, de consumo de uso duradouro e intangíveis, confrontando com as respectivas escriturações analíticas;

XLII - acompanhar as reavaliações e atualizações dos valores dos bens patrimoniais móveis permanentes, de consumo de uso duradouro e intangíveis ou incorpóreos, incluindo os de informática, realizadas mensalmente por meio do sistema informatizado de controle patrimonial de bens do COMAER, de acordo com a legislação vigente e as orientações do Órgão Central do Sistema ou Órgão competente;

XLIII - elaborar, mensalmente, a documentação da Seção para a prestação de contas, em especial, o Controle Sobre os Gestores e a Variação Patrimonial e o Demonstrativo das Contas de Depreciação Acumulada e o Inventário Contábil, remetendo-os à Assessoria de Controle Interno na prévia da reunião da administração;

XLIV - auxiliar a respectiva comissão designada na elaboração anual dos inventários analíticos dos bens móveis permanentes e dos bens incorpóreos;

XLV - providenciar, junto ao GAP-SP, os registros contábeis de todas as inclusões, exclusões e transferências de bens móveis permanentes e de consumo de uso duradouro da PASP;

XLVI - providenciar a nomeação das comissões de inclusão e de exclusão dos bens patrimoniais móveis permanentes;

XLVII - enviar ao GAP-SP os documentos necessários aos lançamentos contábeis a serem realizados no SIAFI, referentes a todos os Processos Administrativos de Gestão que importem na movimentação dos bens patrimoniais móveis da PASP;

XLVIII - diligenciar para que todos os eventos próprios do setor, relacionados à movimentação dos bens patrimoniais móveis da OM, sejam objeto de publicação em Boletim Interno;

XLIX - responsabilizar-se pela confecção, expedição, controle e arquivo de todas as matérias relativas à movimentação dos bens patrimoniais móveis da OM que forem objeto de publicação em Boletim;

L - solicitar ao Agente Diretor a designação de comissões para recebimento, visando propiciar a imediata inclusão no patrimônio, de todos os bens móveis permanentes adquiridos, transferidos, ou recebidos por doação, incluindo os de informática, dos órgãos provedores;

LI - assessorar o ACI para que as comissões de recebimento indicadas tenham, pelo menos, um membro com conhecimento técnico especializado do bem a ser recebido;

LII - orientar os Agentes e Gestores detentores de carga para que as transferências internas de bens patrimoniais móveis permanentes só se concretizem após a autorização do Agente Diretor, a qual, posteriormente, deverá ser publicada em Boletim Interno;

LIII - assessorar o ACI para que as passagens de cargo, encargo ou função, por ocasião de substituições de Agentes da Administração, sejam realizadas dentro dos prazos previstos no RADA-e;

LIV - manter atualizado o cadastro de todos os detentores de bens patrimoniais móveis permanentes, de consumo de uso duradouro e intangíveis;

LV - coordenar, junto aos detentores ou responsáveis pela carga, para que todo o bem móvel permanente e de consumo de uso duradouro, incluindo os de informática sejam identificados corretamente e em local visível;

LVI - zelar para que o material registrado tenha a especificação correta e detalhada, a fim de que seja controlado e identificado;

LVII - manter arquivo mensal dos documentos comprobatórios das alterações ou variações do patrimônio de sua gestão, inclusive na forma digital;

LVIII - registrar, por meio de parte, as discrepâncias ocorridas por ocasião das conferências promovidas, quando das substituições dos diversos detentores de carga da OM;

LIX - controlar e manter atualizada toda a legislação básica que regule as atividades da Seção; e

LX - protocolar todos os documentos que derem entrada ou saída na SINT;

Art. 39. À Seção de Apoio (SAP) compete:

I - apoiar as seções da PASP na utilização de recursos de informática, comunicações e transporte de superfície;

II - informar ao Chefe da Divisão Administrativa sobre a utilização indevida

dos recursos disponibilizados, de acordo com a legislação em vigor;

III - seguir os padrões estabelecidos pelo Órgão Central, de acordo com a legislação vigente;

IV - zelar pela guarda e conservação de todos os bens móveis permanentes e de consumo de uso duradouro do setor; e

V - ser o elo com o GAP-SP nas suas áreas de atuação.

Art. 40. À Subseção de Transporte de Superfície (SSTS) compete:

I - cumprir as normas e as instruções técnicas referentes à manutenção de viaturas e equipamentos, previstas no respectivo manual e/ou elaboradas pelo Órgão Central do Sistema de Transporte de Superfície (SISTRAN);

II - processar as requisições e executar os transportes necessários ao funcionamento da PASP;

III - elaborar, mensalmente, a documentação da Subseção para a prestação de contas, remetendo-os à Assessoria de Controle Interno na prévia da reunião da administração;

IV - manter estreito contato com o GAP-SP visando manter atualizadas as determinações exaradas e o cumprimento das ordens emanadas;

V - manter o controle mensal sobre as cotas de combustíveis e lubrificantes;

VI - diligenciar para que as viaturas estejam sempre limpas e conservadas;

VII - elaborar orientações aos motoristas sobre os aspectos de trânsito, rotas, direção defensiva e outros pertinentes;

VIII - controlar a validade da Carteira Nacional de Habilitação dos motoristas autorizados e a compatibilidade da categoria com o veículo utilizado; e

IX - zelar pela guarda e conservação de todos os bens móveis permanentes e de consumo de uso duradouro do setor.

Art. 41. À Subseção de Informática e Comunicações (SSIC) compete:

I - elaborar e atualizar o Plano Diretor de Informática da PASP;

II - manter a rede de dados e os equipamentos de informática em funcionamento, bem como a segurança física e lógica da rede interna de computadores;

III - prestar apoio ao usuário com relação à aplicação dos diversos programas utilizados pela PASP;

IV - operar os servidores de rede local;

V - coordenar a execução de serviços básicos de instalação, de manutenção e de configuração dos equipamentos de informática e de comunicação da PASP;

VI - efetuar a distribuição e controlar os equipamentos de informática e de comunicações nos diversos setores;

VII - normatizar os procedimentos referentes à utilização dos equipamentos de informática e seus respectivos aplicativos;

VIII - operar o equipamento para recebimento e transmissão de mensagens-rádio entre as diversas Unidades do Comando da Aeronáutica;

IX - coordenar as atividades afetas à operação do circuito fechado de televisão, destinadas à segurança da PASP;

X - acompanhar os gastos relativos aos serviços de telecomunicações, apresentando os eventuais desvios na prestação de contas mensal;

XI - receber, controlar, certificar e encaminhar para pagamento as faturas relativas aos serviços de banda larga, de telefonia e outros afetos ao setor;

XII - manter a segurança física dos equipamentos;

XIII - propor a aquisição de novos equipamentos ou a atualização dos

existentes;

XIV - manter um plano de manutenção preventiva dos equipamentos controlados pelo setor;

XV - instalar os aplicativos adquiridos ou enviados pelo Órgão Central do sistema de informática;

XVI - manter a página da PASP atualizada; e

XVII - zelar pela guarda e conservação de todos os bens móveis permanentes e de consumo de uso duradouro do setor.

Art. 42. À Seção de Pessoal Militar (SPM) compete:

I - organizar e manter, em ordem e em dia, os diversos documentos e cadastros do pessoal militar;

II - prestar, quando previsto ou solicitado, observando o devido amparo legal, as informações aos órgãos competentes sobre a situação dos militares do efetivo;

III - transcrever e encaminhar ao setor responsável, diariamente, as alterações registradas nos livros de serviço;

IV - elaborar os relatórios inerentes ao setor;

V - controlar o efetivo da OM;

VI - controlar as fichas individuais dos militares da OM;

VII - controlar diariamente a frequência do pessoal militar da Prefeitura;

VIII - coordenar as atividades de Educação Física da PASP e a aplicação semestral do Teste de Avaliação do Condicionamento Físico;

IX - providenciar o cadastro dos militares no Auxílio-Transporte, após certificação e conferência de que os mesmos possuem direito ao benefício, conforme legislação em vigor;

X - cadastrar e controlar os processos de Auxílio Pré-Escolar do efetivo da PASP;

XI - operar o Sistema de Gerenciamento de Pessoal (SIGPES);

XII - preparar os itens para publicação em Boletim Interno das matérias atinentes ao efetivo e/ou de interesse da PASP;

XIII - preparar e controlar o Plano de Férias da PASP a ser submetido ao GAP-SP;

XIV - providenciar junto ao GAP-SP a impressão das folhas de alterações do efetivo;

XV - controlar a classificação de comportamento dos praças do efetivo; e

XVI - controlar os expedientes relativos às licenças, férias, movimentação, concessão de medalhas e demais requerimentos;

XVII - controlar as inspeções de saúde, dispensas, apresentações, desligamentos e punições disciplinares;

XVIII - manter atualizado o controle de dependentes e beneficiários;

XIX - manter atualizado o controle do efetivo por posto/graduação, quadro e especialidade;

XX - organizar as escalas de serviço, de representação e de comissão de provas;

XXI - coordenar o apoio logístico para as diversas escalas e para a realização do teste físico;

XXII - elaborar as propostas de Tabela de Lotação e Distribuição de Pessoal (TLDP);

XXIII - executar os procedimentos relacionados à Subdiretoria de Aplicações dos Recursos para a Assistência Médico-Hospitalar da Aeronáutica (SARAM);

- XXIII - gerenciar o processo de cadastro e avaliação de graduados;
- XXIV - preparar e controlar os processos de engajamento, de reengajamento, de licenciamento, de transferência para a reserva remunerada e de estabilidade dos militares;
- XXV - controlar as dispensas de cargo e designações;
- XXVI - controlar as declarações de Bens e Rendas dos militares da OM, conforme a legislação em vigor;
- XXVII - organizar e manter, em ordem e em dia, os diversos documentos e cadastros do pessoal militar;
- XXVIII - controlar as legislações, mantendo uma coletânea atualizada, e atender as consultas solicitadas;
- XXIX - manter o arquivo organizado em pastas próprias; e
- XXX - zelar pela guarda e conservação de todos os bens móveis permanentes e de consumo de uso duradouro do setor.

Art. 43. À Divisão de Patrimônio (DPAT) compete:

- I - orientar, controlar e coordenar as atividades dos Setores que lhes são subordinados;
- II - supervisionar o processo de distribuição de imóveis, encaminhando ao Prefeito, para assinatura, os documentos constantes do processo de ocupação/desocupação;
- III - supervisionar a reforma e a manutenção dos bens imóveis;
- IV - promover a inspeção/vistoria nos imóveis, relacionando as discrepâncias;
- V - fiscalizar os serviços em execução, o estado geral dos imóveis e o cumprimento, por parte dos permissionários, dos deveres previstos na legislação vigente;
- VI - prever as necessidades de bens móveis destinados às Residências Funcionais;
- VII - encaminhar à DIRAD a proposta de inclusão das reformas necessárias da PASP, para futura composição do Plano de Manutenção Programada dos PNR, priorizando a recuperação dos imóveis sem condições de habitabilidade e aqueles mais antigos;
- VIII - elaborar os Projetos e as solicitações de manutenção e serviços; e
- IX - acompanhar e dar suporte às Administrações de Compossuidores.

Art. 44. À Seção de Imóveis Residenciais (SIMOR) compete:

- I - distribuir os PNR de acordo com as normas vigentes;
- II - zelar para que o controle do material a ser distribuído aos permissionários seja mantido em ordem e em dia;
- III - zelar para que as inscrições dos candidatos à ocupação de imóveis se processem, rigorosamente, dentro das normas vigentes;
- IV - promover, nas épocas estabelecidas, a comunicação e a publicação das relações de candidatos inscritos e da disponibilidade de imóveis em Boletim Interno e na página oficial da PASP;
- V - preencher e controlar as fichas de estatísticas dos PNR, de acordo com as normas vigentes;
- VI - zelar pela guarda e conservação de todos os bens móveis permanentes e de consumo de uso duradouro do setor;
- VII - diligenciar para que os permissionários, ao desocuparem os PNR, apresentem os comprovantes de quitação de todas as despesas sob suas responsabilidades;
- VIII - elaborar relatórios inerentes ao setor;
- IX - confeccionar mensalmente o Relatório de Prefeitura e enviar para a

Subdiretoria de Apoio Administrativo (SDAP);

X - preparar o Termo Excepcional e Precário (TEP) para os casos previstos na legislação;

XI - zelar pelo cumprimento das normas relativas à administração dos patrimônios imobiliário e mobiliário da União;

XII - zelar pela guarda e conservação de todos os bens móveis permanentes e de consumo de uso duradouro do setor;

XIII - receber e conferir os documentos dos interessados na ocupação de PNR;

XIV - efetuar a inscrição dos candidatos à ocupação de PNR;

XV - registrar, no sistema informatizado específico, a inscrição dos candidatos;

XVI - confeccionar itens para publicação em Boletim Interno das relações de inscritos à ocupação;

XVII - emitir os requerimentos, termos e comunicados de rescisão previstos na legislação vigente para administração de PNR;

XVIII - manter atualizado o cadastro de ocupações irregulares;

XIX - promover, junto à SRMO, a inspeção do imóvel, quando da entrega ou do recebimento, e o preenchimento da ficha correspondente;

XX - controlar o material carga e o material em uso na Seção;

XXI - promover o cotejamento de débitos relativos às taxas de ocupação e de despesas comuns dos ocupantes irregulares;

XXII - planejar e propor ao Prefeito o desembolso de todas as taxas extraordinárias de forma a não comprometer o orçamento da PASP;

XXIII - extrair do Sistema de Descontos de Prefeituras de Aeronáutica (PREFAER) os relatórios e as informações necessárias, realizar os cálculos necessários para a inclusão das alterações da folha de pagamento dos descontos autorizados em favor da taxa de ocupação de PNR e da taxa de despesa comum de PNR ocupados;

XXIV - cotejar os relatórios das informações enviadas à Subdiretoria de Pagamento de Pessoal (SDPP) e as recebidas da folha de pagamento, para averiguar as discrepâncias e saná-las de acordo com a situação em que se encontra o permissionário (licenciado, exterior, falecido, etc.);

XXV - buscar as discrepâncias de permissionários quando não houver o desconto das taxas devidas, e que foram excluídos da folha de pagamento;

XXVI - elaborar Planilha de Descontos da folha de pagamento mensal, referentemente aos descontos internos de taxa de ocupação de PNR (caixa Y35) e dos acertos financeiros da taxa de despesa comum (caixa K44), e providenciar os devidos lançamentos no Sistema de Descontos PREFAER;

XXVII - elaborar Planilha de Ressarcimento mensal de numerário a permissionários, referente aos descontos internos de taxa de ocupação de PNR (caixa Y35) e taxa de despesa comum (caixa K44), relativos aos valores proporcionais aos dias descontados entre o processamento do desconto e a desocupação do PNR;

XXVIII - realizar os cálculos necessários para a inclusão das alterações da folha de pagamento dos descontos autorizados pela ocupação de PNR; e

XXIX - efetuar a cobrança dos valores pela ocupação de PNR, através de Guia de Recolhimentos da União (GRU), dos permissionários que estão fora da folha de pagamento.

Art. 45. À Seção de Reparos, Manutenções e Obras (SRMO) compete:

I - elaborar projetos e plantas necessárias à execução de obras e serviços;

II - confeccionar especificações técnicas para realização dos serviços de reparos, manutenção e obras;

III - orientar, coordenar e controlar as atividades dos setores subordinados;

IV - efetuar a manutenção, o reparo e a conservação dos imóveis e dos móveis;

V - inspecionar os imóveis e os móveis que os compõem, elaborando e apresentando à Divisão de Patrimônio, os respectivos relatórios, por ocasião da entrega e do recebimento dos mesmos pelos permissionários;

VI - fiscalizar as obras e os serviços executados por terceiros ou pela própria Prefeitura;

VII - elaborar os relatórios inerentes ao setor; e

VIII - zelar pela guarda e conservação de todos os bens móveis permanentes e de consumo de uso duradouro do setor.

Art. 46. À Subseção de Contraincêndio (SSCI) compete:

I - controlar, mensalmente, os extintores de incêndio da PASP e dos PNR, por meio de relatório interno, mantendo-os em pleno funcionamento, de acordo com as normas vigentes;

II - elaborar o Plano de Contraincêndio para a PASP e coordenar a elaboração dos planos de combate a incêndio dos PNR;

III - elaborar o Programa de Treinamento Contraincêndio da PASP e dos PNR; e

IV - zelar pela guarda e conservação de todos os bens móveis permanentes e de consumo de uso duradouro do setor.

Art. 47. À Subseção de Serviços Gerais (SSSG) compete:

I - executar a manutenção preventiva ou corretiva, com os meios próprios ou mediante a colaboração de outros órgãos e elétricas das ruas, estradas, praças, áreas verdes e demais logradouros;

II - fiscalizar a manutenção das redes elétrica, de água e de esgoto para mantê-las em pleno funcionamento;

III - executar as ordens de serviços abertas;

IV - organizar as ferramentas e outros equipamentos necessários às atividades da PASP;

V - controlar, inventariar e relatar as condições das ferramentas e dos equipamentos de uso do setor; e

VI - zelar pela guarda e conservação de todos os bens móveis permanentes e de consumo de uso duradouro do setor.

Art. 48. À Seção de Patrimônio Imóvel e de Meio Ambiente (SPIMA) compete:

I - assessorar o chefe da DPAT nos assuntos inerentes ao setor e demais atividades relacionados à administração do patrimônio imóvel e de meio ambiente;

II - zelar pela guarda e conservação de todos os bens imóveis permanentes e de consumo de uso duradouro do setor;

III - coordenar o levantamento das Plantas Baixas dos imóveis sob administração da PASP e os demais assuntos inerentes a SSPI;

IV - coordenar junto à SSMA a formação e o desenvolvimento da consciência ambiental do efetivo interno e demais assuntos inerentes ao setor;

V - elaborar o Plano de Gestão Logística Sustentável (PLS) da PASP, providenciar sua publicação em Boletim Interno e realizar a divulgação do site da OM; e

VI - consolidar o Relatório Anual de Acompanhamento do PLS, encaminhar ao Serviço Regional de Infraestrutura da Aeronáutica de São José dos Campos (SERINFRA-SJ) até o dia 01 de todo mês de novembro evidenciando o desempenho da PASP e providenciar a divulgação do site da OM.

Art. 49. À Subseção de Patrimônio Imóvel (SSPI) compete:

I - realizar o levantamento das Plantas Baixas dos imóveis sob administração da PASP;

II - controlar e arquivar as plantas de todos os imóveis;

III - providenciar o levantamento cartográfico dos imóveis;

IV - manter, em arquivo compatível, todas as especificações, plantas e desenhos atualizados, referente a cada benfeitoria do patrimônio;

V - identificar, nas plantas gerais, todas as benfeitorias, com numeração do cadastro;

VI - confrontar os valores constantes nos relatórios do Sistema de Obras e Patrimônio Imobiliário (SISOP) ou outros documentos com os existentes no SIAFI;

VII - confeccionar os itens para publicação em Boletim Interno dos assuntos inerentes ao setor;

VIII - preparar os demonstrativos correspondentes ao movimento dos bens imóveis para a prestação de contas mensal;

IX - auxiliar na confecção anual do Inventário Analítico dos bens patrimoniais imóveis, por ocasião do encerramento do exercício financeiro;

X - manter arquivo mensal dos registros no SIAFI, de modo a comprovar as variações ocorridas no patrimônio;

XI - receber as Faturas de Consumo das Áreas Comuns referente ao serviço de Água e Luz nas Vilas Residenciais;

XII - cadastrar e liquidar as faturas para pagamento no SILOMS;

XIII - fiscalizar o saldo de empenho dos Serviços Públicos de Água e Energia Elétrica administrados pela PASP;

XIV - encaminhar mensalmente ao GAP-SP os Dados Estatísticos de Serviço Público;

XV - acompanhar junto ao SERINFRA-SJ os valores correspondentes aos imóveis que estão sob jurisdição da PASP no Sistema de Patrimônio da União (SPIUNET);

XVI - auxiliar o SERINFRA-SJ na confecção de Laudo de Avaliação de Imóveis Bianual;

XVII - acompanhar junto ao SERINFRA-SJ as atualizações dos valores correspondentes aos imóveis e as incorporações de benfeitorias no SISOP;

XVIII - auxiliar na confecção da atualização do Plano Diretor da PASP a cada 10 anos; e

XIX - autuar os processos inerentes à Subseção; e

XX - providenciar, de acordo com a legislação vigente, a avaliação dos imóveis.

Art. 50. À Subseção de Meio Ambiente (SSMA) compete:

I - estimular a formação e o desenvolvimento da consciência ambiental do efetivo interno;

II - incentivar a prática da preservação ambiental;

III - incentivar o emprego de meios disponíveis e adotar medidas que evitem ou mitiguem a degradação do meio ambiente da PASP e adjacências,

IV - implantação de Pontos de Coleta de materiais recicláveis na sede da

PASP e vilas militares;

V - entrar em contato com as Prefeituras para realização de corte e podas de árvores em ações preventivas e também na manutenção permanente; e

VI - cumprir e fazer cumprir as atribuições previstas para o setor.

Art. 51. À Seção de Composse (SCOMP) compete:

I - controlar as datas de vencimento dos mandatos de cada presidente da Gestão por Composse das Vilas Militares;

II - elaborar e atualizar as relações nominais de Presidentes das Gestões por Composse das Vilas Militares;

III - servir como elo entre a Prefeitura e os Presidentes das Gestões por Composse das Vilas Militares em todos os assuntos de interesse das partes;

IV - controlar o material carga e o material em uso na Seção;

V - promover o cotejamento de débitos relativos às taxas de ocupação, natureza comum e condomínio de ocupantes irregulares;

VI - planejar e propor ao Prefeito o desembolso de todas as taxas extraordinárias de forma a não comprometer o orçamento da PASP;

VII - gerenciar os controles de inadimplências enviados pelas Gestões por Composse das Vilas Militares;

VIII - confeccionar os documentos da Prestação de Contas do setor e encaminhar à ASCI, dentro do calendário estipulado;

IX - realizar atendimento aos Presidentes das Gestões por Composse das Vilas Militares em suas demandas;

X - orientar e assessorar os Presidentes das Gestões por Composse das Vilas Militares quanto a dúvidas referentes à elaboração de atas, editais, recibos, convenções, regimentos e estatutos;

XI - processar as informações das atas das assembleias realizadas no período mensal;

XII - solicitar o envio e proceder à respectiva conferência e análise dos balancetes mensais comprobatórios da gestão de cada Gestão por Composse das Vilas Militares;

XIII - orientar os Presidentes das Gestões por Composse das Vilas Militares no atendimento às legislações vigentes obrigatórias;

XIV - enviar mensalmente aos Presidentes das Gestões por Composse das Vilas Militares o relatório com as eventuais discrepâncias encontradas nos respectivos balancetes para correção, de forma a viabilizar a aprovação da prestação de contas;

XV - extrair do Sistema de Prefeitura os relatórios e as informações necessárias, realizar os cálculos necessários para a inclusão das alterações da folha de pagamento dos descontos autorizados em favor da taxa de ocupação de PNR e da taxa de conservação de condomínio de PNR ocupados;

XVI - cotejar os relatórios das informações enviadas à SDPP e as recebidas da folha de pagamento, para averiguar as discrepâncias e saná-las de acordo com a situação em que se encontra o permissionário (licenciado, exterior, falecido, etc.);

XVII - buscar as discrepâncias de permissionários quando não houver o desconto das taxas devidas, e que foram excluídos da folha de pagamento;

XVIII - elaborar processo mensal das consignações da folha de pagamento, referentemente aos descontos internos de taxa de ocupação de PNR (caixas Y35 e Y36) e dos acertos financeiros da taxa de condomínio (caixas K36 e K44);

XIX - elaborar processo mensal de ressarcimento de numerário a permissionários, referentemente aos descontos internos de taxa ordinária de condomínio de

PNR (caixas Y35 e Y36) e taxa de ocupação (caixas K36 e K44), relativos aos valores proporcionais aos dias descontados entre o processamento do desconto e a desocupação do PNR;

XX - realizar os cálculos necessários para a inclusão das alterações da folha de pagamento dos descontos autorizados pela ocupação de PNR; e

XXI - efetuar a cobrança dos valores pela ocupação de PNR, através de Guia de Recolhimento da União (GRU), dos permissionários que estão fora da folha de pagamento.

Art. 52. Ao Posto Avançado da PASP em Guarulhos (PAPASP-GR) e ao Posto Avançado da PASP no Guarujá (PAPASP-ST) competem:

I - assessorar o Prefeito e o Chefe da DPAT nos assuntos ligados a sua esfera de atuação;

II - representar o Prefeito, junto aos Comandos da Base Aérea de São Paulo e da Base Aérea de Santos, respectivamente;

III - supervisionar o processo de distribuição de imóveis, nas respectivas áreas;

IV - fiscalizar os serviços em execução, o estado geral dos imóveis, suas instalações e o cumprimento, por parte dos permissionários, dos deveres previstos na legislação vigente;

V - elaborar, com base no planejamento e na programação, os orçamentos necessários aos diversos setores, visando à execução de obras ou serviços;

VI - propor ao Prefeito as normas e providências cabíveis e necessárias ao desenvolvimento das atividades afetas ao PAPASP;

VII - tratar dos assuntos relacionados com o controle, frequência, disciplina e demais atividades relacionados com o efetivo militar a cargo do PAPASP;

VIII - tratar dos assuntos relacionados com as necessidades, obtenção e controle do material necessário e a cargo do PAPASP, bem como dos serviços prestados ao mesmo;

IX - manter o Prefeito informado da situação do PAPASP, quanto às atividades e programas de trabalho;

X - manter atualizado o cadastro de imóveis sob a responsabilidade do PAPASP;

XI - orientar o levantamento das necessidades das obras e serviços na área do PAPASP;

XII - processar todo o expediente relativo à indenização ou reparação, pelos responsáveis por danos ou prejuízos causados aos PNR sob controle do PAPASP, encaminhando ao Prefeito;

XIII - acompanhar, orientar e fiscalizar todas as obras ou serviços na área do PAPASP;

XIV - diligenciar para que os permissionários, ao desocuparem os PNR, façam com que todas as despesas, sob a responsabilidade dos mesmos, sejam comprovadamente quitadas até a data da entrega das chaves, e que o imóvel esteja nas mesmas condições quando do recebimento;

XV - remeter à PASP toda a documentação afeta ao PAPASP que implique na publicação em Boletim Interno, fins confecção do respectivo item;

XVI - elaborar relatórios inerentes ao setor;

XVII - zelar pela guarda e conservação de todos os bens móveis permanentes e de consumo de uso duradouro do setor;

XVIII - organizar, preparar e despachar todo o expediente do PAPASP;

XIX - receber, distribuir e expedir, mediante protocolo, toda a correspondência do PAPASP;

XX - coordenar os serviços de estafeta do PAPASP;

XXI - controlar a utilização das máquinas de reprografia e mecanografia alocadas ao PAPASP;

XXII - organizar e controlar a legislação de interesse do PAPASP;

XXIII - elaborar os relatórios inerentes ao setor;

XXIV - cumprir as normas e as instruções técnicas referentes à manutenção das viaturas e equipamentos, alocados no PAPASP, de acordo com o respectivo manual e/ou elaboradas pelo Órgão Central do SISTRAN;

XXV - executar os transportes necessários ao funcionamento do PAPASP;

XXVI - informar, diariamente, ao Chefe do PAPASP, a disponibilidade de viaturas;

XXVII - controlar e fiscalizar a utilização dos itens de suprimentos das viaturas;

XXVIII - manter o controle diário dos níveis de estoque de combustíveis e lubrificantes, providenciando as reposições necessárias;

XXIX - manter o controle das alterações ocorridas com as viaturas;

XXX - zelar pela guarda e conservação de todos os bens móveis permanentes e de consumo de uso duradouro do setor;

XXXI - supervisionar a execução dos atos relativos à distribuição dos imóveis;

XXXII - manter o controle dos imóveis situados nas respectivas áreas de atuação;

XXXIII - providenciar a entrega das chaves dos imóveis aos permissionários;

XXXIV - zelar para que o controle do material a ser distribuído aos permissionários seja mantido em ordem e em dia;

XXXV - promover a inspeção dos imóveis, quando da entrega ou do recebimento, e o preenchimento da ficha correspondente;

XXXVI - diligenciar para que os permissionários, ao desocuparem os imóveis, apresentem os comprovantes de quitação de todas as despesas sob suas responsabilidades;

XXXVII - promover o cotejamento de débitos relativos às taxas de ocupação, natureza comum e condomínio de ocupantes irregulares;

XXXVIII - zelar pelo cumprimento das normas relativas à administração dos patrimônios imobiliário e mobiliário da União;

XXXIX - avaliar e providenciar as solicitações de recuperação ou de exclusão de bens móveis, sob o controle do PAPASP;

XL - receber, controlar e encaminhar para pagamento as contas de água, energia elétrica, gás e outras relativas aos imóveis vagos, efetuando as respectivas cobranças dos responsáveis;

XLI - promover a quitação dos débitos dos permissionários e de ex-permissionários, mediante publicação de matéria em boletim;

XLII - controlar os recebimentos dos valores colocados como descontos aos permissionários ou ex-permissionários;

XLIII - elaborar projetos, especificações técnicas e plantas necessárias à execução de obras ou serviços;

XLIV - orientar, coordenar e controlar as atividades dos setores subordinados;

XLV - efetuar a manutenção, o reparo e a conservação dos móveis e imóveis

do PAPASP;

PAPASP;

XLVI - fiscalizar as obras e serviços executados por terceiros ou pelo

XLVII - elaborar os relatórios inerentes ao setor;

XLVIII - receber, controlar e distribuir os materiais alocados ao PAPASP;

XLIX - efetuar os relatórios e outros documentos inerentes ao setor;

L - solicitar material ao almoxarifado da PASP, por meio de requisição própria;

LI - fazer executar, com os próprios meios ou mediante a colaboração de outros órgãos, a conservação das redes telefônicas e elétricas das ruas, estradas, praças, áreas verdes e demais logradouros;

LII - fiscalizar a manutenção das redes elétricas, de água, de esgoto e de telefonia para mantê-las em pleno funcionamento;

LIII - executar as ordens de serviços abertas;

LIV - organizar as ferramentas e outros equipamentos necessários às atividades do PAPASP;

LV - controlar, inventariar e comunicar as condições das ferramentas e outros equipamentos de uso do setor; e

LVI - zelar pela guarda e conservação de todos os bens móveis permanentes e de consumo de uso duradouro do setor.

Art. 53. À Divisão de Planejamento (DPLA) compete:

I - planejar e acompanhar, por meio de indicadores, os objetivos previstos no Programa de Trabalho Anual (PTA);

II - elaborar e acompanhar o Plano de Gerenciamento de Risco e o Plano de Logística Sustentável relacionados aos processos e as atividades da PASP;

III - planejar e elaborar as propostas orçamentárias de acordo com as demandas para conservação dos imóveis residenciais, sob a responsabilidade da PASP, para que sejam submetidos à apreciação e priorização pela DIRAD;

IV - elaborar o PTA da PASP;

V - assessorar a confecção dos Estudos Técnicos Preliminares (ETP), Gerenciamento de Riscos, Termos de Referência ou Projetos Básicos da PASP; e

VI - gerenciar os processos e projetos da PASP.

Art. 54. À Seção de Planejamento e Projetos (SPP) compete:

I - elaborar especificações, projetos básicos e termos de referência de obras e serviços necessários à manutenção dos PNR;

II - confeccionar relatórios e planilhas referentes às obras e aos serviços de manutenção de PNR;

III - manter, em arquivo compatível, todas as especificações, plantas e desenhos atualizados, referentes aos bens imóveis e a cada benfeitoria do patrimônio;

IV - identificar, nas plantas gerais, todas as benfeitorias, com numeração do cadastro; e

V - zelar pela guarda e conservação de todos os bens móveis permanentes e de consumo de uso duradouro do setor.

CAPÍTULO IV ATRIBUIÇÕES DOS CHEFES

Art. 55. Ao Prefeito incumbe cumprir as atribuições de Chefia e as

atividades definidas no Regulamento de Prefeitura de Aeronáutica (ROCA 21-51/2023) e demais legislações pertinentes, bem como exercer as funções de Agente Diretor e de Ordenador de Despesas definidas no RADA-e.

Art. 56. Ao 2º militar mais antigo da PASP incumbe:

- I - representar o Prefeito, quando determinado ou na ausência do mesmo;
- II - por delegação de competência, assumir, eventualmente, a função de Ordenador de Despesas ou na ausência do Prefeito;
- III - planejar e coordenar as atividades das Divisões de Administração, de Patrimônio e de Planejamento, assim como as de outros setores, quando determinado pelo Prefeito;
- IV - coordenar o planejamento das novas contratações;
- V - propor indicadores de desempenho para as atividades da PASP;
- VI - atuar no Plano de Gestão de Governança;
- VII - assessorar no planejamento e na execução orçamentária dos recursos colocados à disposição da PASP;
- VIII - assessorar o Prefeito no trato de assuntos de sua competência;
- IX - assegurar a transmissão e o cumprimento das ordens e instruções do Prefeito; e
- X - estabelecer as ligações com o GAP-SP e demais Organizações.

Art. 57. Ao Chefe da Secretaria (SEC) incumbe:

- I - assessorar o Prefeito nos assuntos de sua área de atuação;
- II - organizar, preservar e atualizar a legislação relativa aos assuntos de sua responsabilidade;
- III - coordenar e orientar as atividades do setor;
- IV - coordenar a gestão dos documentos e da informação, por meio de Protocolo e Arquivo;
- V - organizar, coordenar, dirigir, controlar e supervisionar os serviços de protocolo e arquivo da PASP; e
- VI - gerenciar a confecção dos documentos oficiais do Prefeito, os inerentes ao setor e os atribuídos por incumbência.

Art. 58. Ao Chefe da Assessoria de Controle Interno (ASCI) incumbe:

- I - assessorar o Agente Diretor e o Ordenador de Despesas, no sentido de comprovar a formalidade, a legalidade e a correção contábil dos atos e fatos administrativos de competência da UG Exec Parcial, de acordo com a legislação vigente;
- II - assessorar o Agente Diretor e o Ordenador de Despesas nos assuntos inerentes ao controle interno da PASP;
- III - exercer a função de Agente de Controle Interno, implantando controles necessários para a UG Exec Parcial;
- IV - orientar os agentes da administração, objetivando maior eficiência nos processos administrativos;
- V - presidir a Comissão de Auditoria Interna;
- VI - elaborar e controlar o Calendário Administrativo da Unidade, listando todos os eventos a serem desenvolvidos durante exercício;
- VII - fiscalizar, coordenar e implementar ações que visem o cumprimento das normas previstas no RADA-e, nas legislações de controle interno e de execução orçamentária, financeira e patrimonial; e
- VIII - viabilizar a prestação de contas da PASP, elaborando a apresentação mensal da gestão e remetendo ao GAP-SP, os documentos previstos em legislação.

Art. 59. Ao Chefe da Seção de Investigação e Justiça (SIJ) incumbe:

- I - gerenciar os Processos de Apuração de Transgressão Disciplinar;
- II - gerenciar os atos relativos a Sindicâncias, aos Processos Administrativos de Ressarcimento ao Erário (PARE), Inquéritos e Conselhos de Justiça e Disciplina;
- III - exercer as atividades ligadas à Justiça Civil e Militar, relativas aos militares da PASP; e
- IV - assessorar o Chefe da DADM nos assuntos de sua área de responsabilidade.

Art. 60. Ao Chefe da Divisão Administrativa (DADM) incumbe:

- I - despachar com o Prefeito os documentos relativos à DADM e às Seções subordinadas;
- II - orientar os setores subordinados quanto ao correto procedimento a ser adotado para que a missão seja cumprida a contento;
- III - providenciar para que seus subordinados estejam sempre atualizados e qualificados, a fim de aumentar o desempenho profissional e possibilitar o desenvolvimento dos serviços em níveis adequados; e
- IV - providenciar para que seu setor esteja atualizado quanto às legislações relacionadas à administração e à execução orçamentária, financeira e patrimonial.

Art. 61. Ao Chefe da Seção de Intendência (SINT) incumbe:

- I - assessorar o Chefe da Divisão Administrativa em todos os assuntos relativos aos pagamentos realizados;
- II - organizar, planejar, coordenar e executar as medidas necessárias, para que todas as atividades de finanças sejam realizadas dentro dos prazos fixados em legislação própria;
- III - orientar e controlar as atividades desenvolvidas pelo efetivo, verificando a legalidade e a conformidade das ações realizadas;
- IV - submeter, formalmente, à apreciação do Chefe da ASCI todos os processos conduzidos pelo setor que gerem alterações nas contas contábeis da PASP;
- V - preparar, expedir, arquivar e controlar a documentação pertinente ao setor;
- VI - organizar, preservar e manter atualizada a legislação relativa à área de contabilidade;
- VII - remeter à ASCI os documentos previstos para a prestação de contas mensal;
- VIII - supervisionar a realização de depósitos bancários de todo o limite recolhido ao GAP-SP, em conta específica, cujo fato gerador seja receita da PASP;
- IX - assessorar o Chefe da DADM no trato dos assuntos pertinentes às aquisições de bens e serviços, bem como em todas as demais contratações realizadas pelo GAP-SP, de interesse da PASP;
- X - planejar as aquisições, conforme a demanda dos setores da PASP;
- XI - zelar para que as solicitações contenham especificações claras e completas dos materiais ou serviços solicitados, bem como o setor de sua aplicação;
- XII - cumprir e fazer cumprir rigorosamente toda e qualquer legislação em vigor relacionada com sua área de atuação;
- XIII - controlar os saldos e as movimentações dos créditos disponibilizados à PASP e informar, ao Ordenador de Despesas, ao Chefe da ASCI e ao Chefe da DADM;
- XIV - acompanhar a execução financeira e contábil dos contratos em vigor;
- XV - encaminhar as solicitações de empenho e demais documentos de

interesse da PASP ao GAP-SP;

XVI - acompanhar junto ao GAP-SP a confecção de contratos, convênios, aditamentos, ajustes e alterações, devidamente justificados, de acordo com a legislação vigente;

XVII - solicitar à Assessoria de Controle Interno (ASCI) a designação de fiscal ou de Comissão de Fiscalização para os contratos de interesse da PASP;

XVIII - prever, solicitar, receber, estocar e distribuir todo o material de consumo ou de intendência adquirido ou disponibilizado à PASP;

XIV - gerar os documentos necessários para o acompanhamento econômico-financeiro e patrimonial de todo o material de consumo ou de intendência da PASP;

XV - manter atualizados os registros executados no Sistema de Controle de Almoxarifados - SILOMS;

XVI - assessorar o Chefe da DADM no controle do material estocado, mantendo sempre a escrituração física e contábil atualizada;

XVII - zelar para que as contas correntes e contas contábeis do SIAFI guardem consistência com os saldos dos bens de consumo escriturados nos mapas e inventários do setor, conforme RADA-e;

XVIII - assessorar o Chefe da DADM em todos os assuntos relativos ao controle patrimonial dos bens móveis permanentes e de consumo de uso duradouro da PASP;

XIX - planejar, organizar, coordenar e acompanhar junto ao GAP-SP a execução de todas as medidas relacionadas com o controle patrimonial da PASP, dentro dos prazos fixados em legislação própria;

XX - orientar e controlar as atividades desenvolvidas pelo efetivo da Seção, verificando a legalidade e a conformidade das ações realizadas;

XXI - diligenciar para que sejam atualizados os registros no Sistema Integrado de Logística de Material e de Serviços, módulo Bens Móveis Permanentes (SILOMS-BMP), providenciando a conformidade com os registros existentes no SIAFI;

XXII - supervisionar a elaboração dos inventários analíticos de todos os bens móveis permanentes e de consumo de uso duradouro da PASP;

XXIII - zelar pela perfeita escrituração de todas as variações patrimoniais de bens móveis permanentes e de consumo de uso duradouro, registrando os lançamentos em aditamentos de periodicidade mensal; e

XXIV - supervisionar os registros de inclusões, transferências e exclusões, no SIAFI, de bens móveis permanentes e de consumo de uso duradouro da PASP.

Art. 62. Ao Chefe da Seção de Apoio (SAP) incumbe:

I - assessorar o Chefe da DADM nos assuntos relativos aos transportes de superfície, à telecomunicação, circuito fechado de televisão e à Tecnologia da Informação;

II - assegurar a disponibilidade de viaturas e o fornecimento de serviços de telefonia, em função dos recursos materiais e humanos disponíveis e das limitações técnicas, operacionais e contratuais estabelecidas pelas concessionárias prestadoras dos serviços de telefonia, com as quais a PASP mantém vínculo contratual;

III - realizar a conferência das faturas mensais enviadas pelas concessionárias de telefonia, certificar-se dos serviços prestados e encaminhar as faturas mensais à SINT para envio ao GAP-SP;

IV - confrontar as listagens analíticas dos usuários de linhas telefônicas com os registros de ligações realizadas, a fim de que sejam providenciados os ressarcimentos por ligações autorizadas e efetuadas em caráter particular;

V - assegurar o bom funcionamento das viaturas e da rede de computadores

instalada na PASP;

VI - manter o Chefe da DADM informado quanto às atividades e aos programas de trabalho do seu setor;

VII - informar, por escrito, ao Chefe da DADM as discrepâncias decorrentes da utilização de softwares, por usuários da PASP, para as providências cabíveis;

VIII - elaborar e enviar os relatórios solicitados pelo órgão do sistema de tecnologia da informação;

IX - promover, dentro das possibilidades, a atualização de conhecimentos do efetivo da Seção, por meio de cursos ou seminários; e

X - manter a escrituração, em ordem e em dia, dos bens móveis permanentes sob sua responsabilidade

Art. 63. Ao Chefe da Subseção de Transporte de Superfície (SSTS) incumbe:

I - assessorar o Chefe da SAP em todos os assuntos referentes a transporte de superfície;

II - cumprir as orientações oriundas do GAP-SP, relativas a transporte de superfície;

III - coordenar e executar as ações necessárias, junto ao GAP-SP, para manter atualizada a documentação das viaturas, em conformidade com as exigências contidas na legislação em vigor;

IV - acompanhar, junto ao GAP-SP, o pagamento de todas as taxas anuais de seguro e licenciamento das viaturas;

V - manter atualizado o relatório mensal dos militares autorizados a conduzir as viaturas da PASP, bem como de suas respectivas licenças;

VI - assegurar o cumprimento das normas e instruções técnicas pertinentes à manutenção e à operação das viaturas e de seus equipamentos;

VII - acompanhar, junto ao GAP-SP, os serviços de manutenção, periódica ou corretiva;

VIII - zelar para que toda e qualquer viatura somente pernoite fora da PASP quando a situação exigir e mediante autorização expressa;

IX - identificar multas aplicadas às viaturas da PASP e abrir processos de audiência para elucidação dos fatos geradores e posterior imputação de responsabilidades;

X - programar, junto ao GAP-SP, a reciclagem de todos os motoristas, quanto aos procedimentos de direção defensiva;

XI - encaminhar, em caso de acidente envolvendo viatura da PASP, a respectiva Ficha de Acidente de Viatura, para abertura de processo previsto na legislação vigente;

XII - apresentar os balancetes, analítico e sintético, do material consumido na manutenção de viaturas, bem como os relatórios de missões realizadas e quilometragem percorrida, por ocasião da prestação de contas;

XIII - submeter toda a documentação de prestação de contas ao exame e à autenticação do Chefe da ASCI;

XIV - programar lavagens periódicas das viaturas; e

XV - acompanhar e controlar os estoques de combustíveis e lubrificantes disponibilizados à PASP.

Art. 64. Ao Chefe da Subseção de Informática e Comunicações (SSIC) incumbe:

I - executar os serviços administrativos para o funcionamento do setor;

II - providenciar o ressarcimento dos valores referentes às ligações realizadas em caráter particular;

III - providenciar os serviços de manutenção necessários para o perfeito funcionamento da rede de telefonia;

IV - controlar as permissões de acesso ao serviço de telefonia;

V - cadastrar as senhas de acesso à rede para os usuários; e

VI - manter atualizada a página da PASP.

Art. 65. Ao Chefe da Seção de Pessoal Militar (SPM) incumbe:

I - assessorar o Chefe da DADM nos assuntos referentes à administração do pessoal militar da PASP;

II - verificar a correta elaboração dos documentos relativos ao pessoal militar, observando as orientações emitidas pelo GAP-SP;

III - controlar a documentação que tramita na Seção;

IV - consolidar o processo de avaliação de Graduados da PASP;

V - controlar, anualmente, o processo de recebimento das cópias de Declarações de Bens e Rendas e dos Formulários de Autorização de Acesso dos gestores da PASP de acordo com a legislação vigente;

VI - providenciar a publicação em Boletim Interno o recebimento das cópias de Declarações de Bens e Rendas dos gestores da PASP;

VII - controlar a designação e a dispensa de cargos de oficiais;

VIII - coordenar as ações necessárias à aplicação dos Testes de Avaliação do Condicionamento Físico (TACF);

IX - providenciar a publicação do relatório final do TACF em Boletim Interno e remeter os resultados à Comissão de Desportos da Aeronáutica;

X - conferir os itens de Boletim Interno do GAP-SP e seus Aditamentos pertinentes à PASP;

XI - elaborar, anualmente, o Plano de Férias da PASP, remetendo-o ao GAP-SP;

XII - acompanhar as apresentações dos militares da PASP, conforme legislação em vigor;

XIII - coordenar a execução dos procedimentos de engajamento, reengajamento e licenciamento de praças, junto ao GAP-SP;

XIV - controlar os processos de transferência de Oficiais e graduados da PASP;

XV - controlar as escalas de serviço e as demais escalas da PASP;

XVI - coordenar a distribuição das folhas de alterações dos militares ao término de cada semestre ou por ocasião de transferência;

XVII - manter atualizado os dados pessoais do efetivo da PASP no SIGPES;

XVIII - coordenar a confecção dos Diplomas de Honra ao Mérito para soldados licenciados que fizeram jus, junto ao GAP-SP;

XIX - coordenar a confecção os processos de reserva remunerada e de pensão militar, de acordo com a legislação em vigor junto ao GAP-SP;

XX - coordenar a execução dos serviços relativos à Declaração de Beneficiários dos militares da PASP, junto ao GAP-SP;

XXI - coordenar a confecção e atualização do cadastro de dependentes dos militares da PASP, junto ao GAP-SP;

XXII - coordenar a realização de apostilamentos e solicitar segunda via de Carta-Patente ao GAP-SP;

XXIII - efetuar, diariamente, a leitura do BCA e do Boletim do GAP-SP para

extração de matérias e legislação de interesse da PASP; e

XXIV - remeter à ASCI os documentos previstos para a prestação de contas mensal.

Art. 66. Ao Chefe da Divisão de Patrimônio (DPAT) incumbe:

I - despachar com o Prefeito os documentos relativos à DPAT e às Seções subordinadas;

II - orientar os setores subordinados quanto ao correto procedimento a ser adotado para que a missão seja cumprida a contento;

III - providenciar para que seus subordinados estejam sempre atualizados e qualificados, a fim de aumentar o desempenho profissional e possibilitar o desenvolvimento dos serviços em níveis adequados;

IV - providenciar para que seu setor esteja atualizado quanto às legislações relacionadas à administração patrimonial e à execução orçamentária, financeira e patrimonial;

V - planejar as manutenções de PNR; e

VI - propor as obras a serem incluídas no Plano Plurianual de Obras (PPO).

Art. 67. Ao Chefe da Seção de Imóveis Residenciais (SIMOR) incumbe:

I - assessorar o Chefe da DPAT em todos os assuntos inerentes ao seu setor;

II - convocar, utilizando os meios disponíveis, os militares inscritos para escolha dos imóveis;

III - planejar e realizar reuniões para a distribuição dos imóveis disponíveis, fins ocupação;

IV - viabilizar a realização de vistoria do imóvel pronto para ser entregue ao permissionário, lavrar o Termo de Verificação de Imóvel e confeccionar a Relação de Material Distribuído, quando aplicável;

V - distribuir os imóveis aos militares inscritos;

VI - preparar os Termos de Permissão de Ocupação (TPO) e as Termos de Rescisão de Ocupação (TRO);

VII - providenciar as publicações em Boletim Interno das ocupações e das desocupações dos imóveis;

VIII - providenciar relatórios e demais informações de responsabilidade do setor; e

IX - remeter à ASCI os documentos previstos para a prestação de contas mensal.

Art. 68. Ao Chefe da Seção de Reparos, Manutenções e Obras (SRMO) incumbe:

I - assessorar o Chefe da DPAT em todos os assuntos inerentes ao setor;

II - acompanhar e Supervisionar a correta execução dos serviços dos militares a ele subordinados;

III - receber, controlar e gerenciar o atendimento aos Sistema de Atendimento ao Usuário (SAU), bem como supervisionar todo o tramite administrativo para a correta execução dos mesmos;

IV - gerenciar e supervisionar os responsáveis pelo atendimento dos SAU;

V - coordenar e supervisionar a instalação e/ou manutenção dos imóveis e suas Áreas Afins das Vilas Militares, bem como da Sede desta Organização Militar;

VI - acompanhar, gerenciar e fiscalizar a correta execução dos serviços por parte das empresas contratadas;

VII - disponibilizar militares capacitados tecnicamente para a realização de

vistorias nos imóveis quando da desocupação;

VIII - supervisionar a elaboração de relatórios por parte dos vistoriadores, com a descrição dos serviços a serem realizados nos imóveis quando da desocupação, para fim de disponibilização;

IX - supervisionar os quantitativos dos levantamentos e as solicitações de materiais para a Requisição de Materiais, para execução dos serviços;

X - providenciar os relatórios de serviços que devem ser indenizados pelos permissionários, solicitados ou apurados;

XI - solicitar a realização de forma periódica de relatório, com as necessidades de serviços estruturais das vilas Militares por parte de seus respectivos fiscais;

XII - acompanhar a execução de obras e serviços;

XIII - informar à SIMOR a previsão de conclusão de obras e serviços em imóveis que serão distribuídos aos militares inscritos;

XIV - auxiliar à Chefia da DPAT na fiscalização e acompanhamento de contratos; e

XV - cumprir e fazer cumprir as atribuições previstas para o setor.

Art. 69. Ao Chefe da Subseção de Contra incêndio (SSCI) incumbe:

I - assessorar a chefia da SRMO em todos os assuntos inerentes ao setor;

II - acompanhar a correta execução dos serviços por parte das empresas contratadas;

III - acompanhar e supervisionar a correta execução dos serviços por parte dos militares diretamente a ele subordinados;

IV - zelar pela recarga periódica dos extintores instalados nas Vilas Militares e na PASP;

V - promover a substituição de materiais vencidos;

VI - promover periodicamente, testes nos equipamentos, apontando eventuais deficiências e viabilizando suas correções;

VII - manter a brigada contra incêndio atualizada e capacitada para atuação em caso de sinistro; e

VIII - cumprir e fazer cumprir as atribuições previstas para o setor.

Art. 70. Ao Chefe da Subseção de Serviços Gerais (SSSG) incumbe:

I - assessorar à chefia da SRMO em todos os assuntos inerentes ao setor;

II - acompanhar a correta execução dos serviços por parte das empresas contratadas;

III - acompanhar e supervisionar a correta execução dos serviços por parte dos militares diretamente a ele subordinados;

IV - zelar pela manutenção e limpeza das áreas verdes;

V - zelar pela manutenção e limpeza das áreas comuns da PASP e das vilas militares;

VI - zelar pela manutenção das instalações; e

VII - cumprir e fazer cumprir as atribuições previstas para o setor.

Art. 71. Ao Chefe da Seção de Patrimônio Imóvel e de Meio Ambiente (SPIMA) incumbe:

I - assessorar o chefe da DPAT nos assuntos inerentes ao setor e demais atividades relacionados à administração do patrimônio imóvel e de meio ambiente;

II - zelar pela guarda e conservação de todos os bens imóveis permanentes e de consumo de uso duradouro do setor;

III - coordenar o levantamento das Plantas Baixas dos imóveis sob

administração da PASP e os demais assuntos inerentes a SSPI; e

IV - coordenar junto à SSMA a formação e o desenvolvimento da consciência ambiental do efetivo interno e demais assuntos inerentes ao setor.

Art. 72. Ao Chefe da Subseção de Patrimônio Imóvel (SSPI) incumbe:

I - controlar e arquivar as plantas de todos os imóveis;

II - providenciar o levantamento cartográfico dos imóveis;

III - manter atualizado o custo unitário básico fornecido, anualmente, pela Diretoria de Infraestrutura da Aeronáutica (DIRINFRA);

IV - elaborar, por ocasião da passagem de comando, o Termo de Passagem e Recebimento de Bens Patrimoniais Imóveis;

V - providenciar a publicação do Termo de Passagem e Recebimento de Bens Patrimoniais Imóveis no Boletim Interno e encaminhar cópias para os órgãos competentes, conforme legislação vigente;

VI - manter, em arquivo compatível, todas as especificações, plantas e desenhos atualizados, referente a cada benfeitoria do patrimônio;

VII - identificar, nas plantas gerais, todas as benfeitorias, com numeração do cadastro;

VIII - executar as avaliações e as reavaliações previstas, por meio de comissão, na forma da legislação em vigor;

IX - providenciar para que as demolições necessárias só se iniciem após o cumprimento das exigências regulamentares;

X - confrontar os valores constantes de suas fichas ou outros documentos de cadastro com os existentes no SIAFI;

XI - confeccionar os documentos de recebimento de obras;

XII - confeccionar os itens para publicação em Boletim Interno dos assuntos inerentes ao setor;

XIII - preparar os demonstrativos correspondentes ao movimento dos bens imóveis para a prestação de contas mensal;

XIV - preparar, anualmente, o inventário analítico dos bens patrimoniais imóveis, por ocasião do encerramento do exercício financeiro;

XV - manter arquivo mensal dos registros no SIAFI, de modo a comprovar as variações ocorridas no patrimônio;

XVI - acompanhar, junto à fiscalização de obras e serviços de engenharia, todo o cronograma dos contratos, recebendo, inclusive, cópias certificadas de todas as medições;

XVII - providenciar para que sejam publicadas, em Boletim Interno, com a finalidade de incorporação patrimonial, todas as obras e serviços de engenharia realizados nos imóveis;

XVIII - manter arquivo mensal dos documentos comprobatórios das alterações ou variações do patrimônio; e

XIX - acompanhar e racionalizar o consumo dos serviços públicos.

Art. 73. Ao Chefe da Subseção de Meio Ambiente (SSMA) incumbe:

I - assessorar o Chefe da SPIMA em todos os assuntos inerentes ao seu setor;

e

II - cumprir e fazer cumprir as atribuições previstas para o setor.

Art. 74. Ao Chefe da Seção de Composse (SCOMP) incumbe:

I - adotar procedimentos que visem a aprimorar e manter o controle, o planejamento e a correta execução dos serviços relativos à Seção;

- II - assessorar o Chefe da DPAT nos assuntos inerentes à Seção;
- III - manter contato periódico com os Presidentes das Administração de Compossuidores, representando a PASP nos assuntos de interesse das partes;
- IV - manter atualizados todos os Presidentes das Administração de Compossuidores sobre as novas determinações da PASP;
- V - controlar as datas de vencimento dos mandatos de cada presidente de Administração de Compossuidores;
- VI - assessorar e orientar os Presidentes das Administração de Compossuidores quanto ao atendimento às legislações vigentes;
- VII - conferir dos balancetes mensais de comprovação das Administração de Compossuidores, emitindo relatório da análise para resposta/providências da associação respectiva;
- VIII - controlar o material carga em uso na Seção.
- IX - produzir a planilha de saque dos valores atualizados das taxas ordinárias das Administração de Compossuidores.

Art. 75. Aos Chefes dos Postos Avançados da PASP (PAPASP) incumbe:

- I - assessorar o Prefeito e o Chefe da DPAT em todos os assuntos inerentes ao seu setor de atuação;
- II - representar o Prefeito junto ao Comando da Base Aérea de Santos e Base Aérea de São Paulo;
- III - expedir documentos e normas relativos ao PAPASP, após a anuência do Prefeito;
- IV - controlar o efetivo militar que está a sua disposição;
- V - determinar a execução de obras e serviços nos imóveis sob sua responsabilidade;
- VI - interagir com o Chefe da DPAT em todos os assuntos relativos a obras e serviços em imóveis;
- VII - receber, controlar e providenciar o atendimento às ordens de serviços;
- VIII - realizar a vistoria dos imóveis quando da ocupação e da desocupação;
- IX - providenciar os relatórios de serviços que devem ser indenizados pelos permissionários, solicitados ou apurados;
- X - acompanhar a execução de obras e serviços; e
- XI - informar à SIMOR a previsão de conclusão de obras e serviços em imóveis que serão distribuídos aos militares inscritos.

Art. 76. Ao Chefe da Divisão de Planejamento (DPLA) incumbe:

- I - despachar com o Prefeito os documentos relativos à DPLA e à Seção subordinada;
- II - orientar o setor subordinado quanto ao correto procedimento a ser adotado para que a missão seja cumprida a contento;
- III - providenciar para que seus subordinados estejam sempre atualizados e qualificados, a fim de aumentar o desempenho profissional e possibilitar o desenvolvimento dos serviços em níveis adequados;
- IV - providenciar para que seu setor esteja atualizado quanto às legislações relacionadas à administração e à execução orçamentária, financeira e patrimonial;
- V - elaborar o PTA e assegurar a execução em consonância com o Calendário Administrativo;
- VI - coordenar a elaboração da Proposta Orçamentária, de acordo com as demandas dos setores, e apresentá-la ao Prefeito de Aeronáutica de São Paulo, previamente

ao envio aos órgãos de coordenação do SISPNR; e

VII - manter atualizado o mapeamento de processos da PASP e a matriz de riscos administrativos, em consonância com as diretrizes do Prefeito.

CAPÍTULO V DISPOSIÇÕES GERAIS

Art. 77. O provimento dos cargos e funções observará as seguintes diretrizes:

I - o Prefeito da PASP é Coronel do Quadro de Oficiais Intendentes, da ativa;
II - o Chefe da Assessoria de Controle Interno é Oficial Superior ou Intermediário do Quadro de Oficiais Intendentes da Aeronáutica, da ativa;

III - os Chefes das Divisões de Administração, de Planejamento e de Patrimônio são Tenentes-Coronéis do Quadro de Oficiais Intendentes da Aeronáutica, da ativa;

IV - os Chefes da Secretaria, das Seções de Pessoal Militar, de Apoio, de Imóveis Residenciais, de Composses, de Patrimônio Imóvel e de Meio Ambiente são Oficiais Subalternos do Corpo de Oficiais da Aeronáutica, da ativa;

V - o Chefe da Seção de Reparos, Manutenções e Obras é preferencialmente Oficial Intermediário ou Subalterno do Quadro de Oficiais Engenheiros da Aeronáutica, da ativa ou Oficial Especialista do Quadro de Serviços de Engenharia;

VI - o Chefe do PAPASP-GR e do PAPASP-ST é Oficial Intermediário ou Subalterno do Corpo de Oficiais da Aeronáutica, da ativa;

VII - o Chefe da Seção de Investigação e Justiça é Oficial Subalterno do Corpo de Oficiais da Aeronáutica, da ativa;

VIII - o Chefe da Seção de Planejamento e Projetos é Oficial Intermediário ou Subalterno do Corpo de Oficiais da Aeronáutica, da ativa;

IX - o Chefe da Seção de Intendência é preferencialmente Oficial Intermediário ou Subalterno do Corpo de Oficiais Intendentes da Aeronáutica, da ativa;

X - os Chefes das Subseções serão Oficiais Subalternos do Corpo de Oficiais da Aeronáutica, da ativa.

XI - os Encarregados das Seções e Subseções são Suboficiais ou Sargentos do Corpo de Graduados da Aeronáutica;

XII - os Auxiliares das Seções e Subseções são Cabos e soldados.

XIII - o substituto eventual do Prefeito é o oficial de maior grau hierárquico na estrutura da PASP;

XIV - as demais substituições eventuais far-se-ão dentro de cada setor constitutivo da PASP, respeitados os quadros, a hierarquia e as qualificações exigidas.

§ 1º O cargo de Prefeito da PASP poderá ser exercido por Coronel do Quadro de Oficiais Aviadores, Engenheiros ou de Infantaria da Aeronáutica, da ativa.

§ 2º Os cargos de Chefes das Divisões de Administração, de Planejamento e de Patrimônio poderão ser exercidos por Tenentes-Coronéis dos Quadros de Oficiais Aviadores, Engenheiros ou de Infantaria da Aeronáutica, da ativa.

§ 3º O cargo de Chefe da Assessoria de Controle Interno poderá ser provido por Oficial Intermediário ou Subalterno do Quadro de Oficiais Intendentes da Aeronáutica, da ativa, ou por Oficiais da reserva remunerada prestando tarefa por tempo certo.

§ 4º Os cargos de Chefes da Secretaria e das Seções de Pessoal Militar, de Apoio, de Imóveis Residenciais, de Planejamento e Projetos, de Composses e de Patrimônio Imóvel e de Meio Ambiente poderão ser providos por Tenentes do Quadro Complementar de Oficiais da Aeronáutica, da ativa, ou por Oficiais da reserva remunerada prestando tarefa

por tempo certo.

§ 5º O cargo de Chefe da Seção de Reparos, Manutenções e Obras poderá ser provido por Capitão ou Tenente do Corpo de Oficiais da Aeronáutica, da ativa, ou por Oficiais da reserva remunerada prestando tarefa por tempo certo.

Art. 78. As alterações parciais deste Regimento Interno, por modificações de conteúdo na estrutura ou nos encargos da PASP, deverão ser realizadas de acordo com a legislação em vigor.

Art. 79. Os casos não previstos neste Regimento serão submetidos à apreciação do Diretor de Administração da Aeronáutica.

Anexo A - Organograma da Prefeitura de Aeronáutica de São Paulo

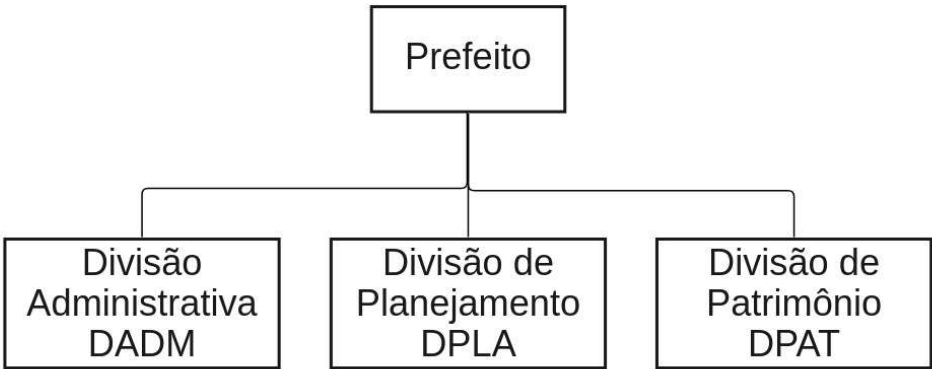

Anexo B - Desdobramento do Organograma da Prefeitura de Aeronáutica de São Paulo

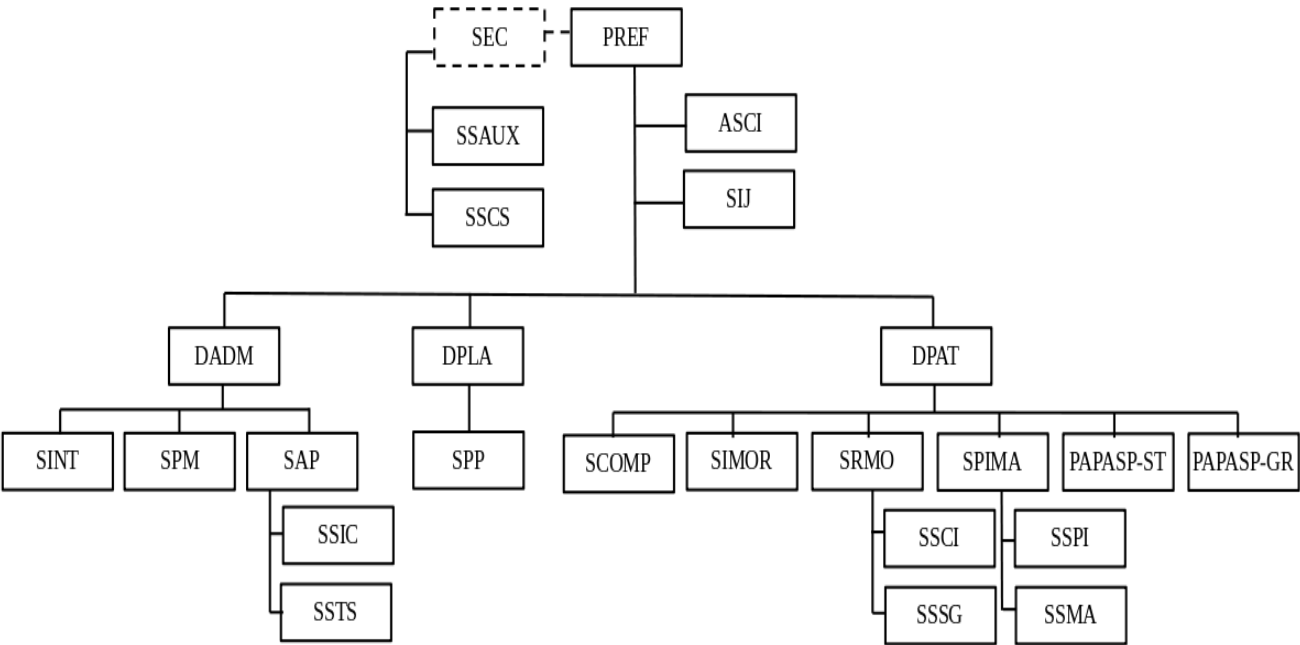

LEGENDA

PREF	Prefeito de Aeronáutica de São Paulo
SEC	Secretaria
SSAUX	Subseção Auxiliar
SSCS	Subseção de Comunicação Social
ASCI	Assessoria de Controle Interno
SPM	Seção de Pessoal Militar
SIJ	Seção de Investigação e Justiça
DADM	Divisão Administrativa
SINT	Seção de Intendência
SAP	Seção de Apoio
SSIC	Subseção de Informática e Comunicações
SSTS	Subseção de Transporte de Superfície
DPLA	Divisão de Planejamento
SPP	Seção de Planejamento e Projetos
DPAT	Divisão de Patrimônio
SIMOR	Seção de Imóveis Residenciais
SCOMP	Seção de Composse
SRMO	Seção de Reparos, Manutenções e Obras
SSCI	Subseção de Contra incêndio
SSSG	Subseção de Serviços Gerais
SPIMA	Seção de Patrimônio Imóvel e de Meio Ambiente
SSPI	Subseção de Patrimônio Imóvel
SSMA	Subseção de Meio Ambiente
PAPASP-GR	Posto Avançado da PASP em Guarulhos
PAPASP-ST	Posto Avançado da PASP em Santos